Fundusz szkoleniowy

i prawny

Zrozum swoje świadczenia:

Opieka zdrowotna

SEIU

paź. 2026 r.

Sprawdź swój nastrój!



Fundusz szkoleniowy i prawny

Jest to nowy fundusz dostępny dla wszystkich uprawnionych członków Lokalu 1 SEIU!



- **WY** wynegocjowaliście to świadczenie w swoim kontrakcie.
- Uprawnieni są członkowie Lokalu 1 SEIU, którzy mają kontrakty wzorcowe janitorów oraz strażnicy BOMA.
- Pracodawcy zapłacili za tę usługę – czas z niej skorzystać!

Skontaktuj się z nami: 312 - 233 - 8794, TLFund@seiu1benefits.org

Fundusz szkoleniowy i prawny

Jest to nowy fundusz dostępny dla wszystkich uprawnionych członków Lokalu 1 SEIU!

Szkolenie



- Kursy ESL (angielski dla cudzoziemców) na platformie Zoom
- Program edukacyjny Green Janitor
- Zrozum swoje świadczenia
- Wiedza finansowa
- Umiejętności cyfrowe

Usługi prawne



- Sprawy imigracyjne
  - Obywatelstwo amerykańskie
  - Punkt informacji imigracyjnych
- Nieruchomości
  - Kupno/Sprzedaż
- Planowanie spadkowe
  - Testamenty
  - Pełnomocnictwo

Skontaktuj się z nami: 312 - 233 - 8794, TLFund@seiu1benefits.org

Dzisiaj dowiesz się...



- Czym są fundusze świadczeń związkowych.
- Dlaczego są dla Ciebie ważne.
- Jakie masz świadczenia zdrowotne.
- Kiedy i jak korzystać ze świadczeń zdrowotnych
- Z kim się skontaktować, gdy potrzebujesz pomocy.

Związek a Biuro Funduszu

Związek i Biuro Funduszu to dwie odrębne instytucje.



Związek – organizacja reprezentująca pracowników.

- Zrzesza pracowników.
- Negocjuje wynagrodzenia, świadczenia i warunki pracy.
- Chroni i walczy o prawa pracowników.



Biuro Funduszu – organizacja zarządzająca świadczeniami pracowniczymi

- Świadczenia zdrowotne, emerytalne, szkoleniowe i prawne.
- Przekazuje informacje na temat przysługujących Ci świadczeń.
- Przetwarza płatności i weryfikuje uprawnienia.

Czym są fundusze świadczeń związkowych?

Twoje świadczenia są opłacane przez pracodawcę i realizowane z użyciem funduszy świadczeń związkowych.

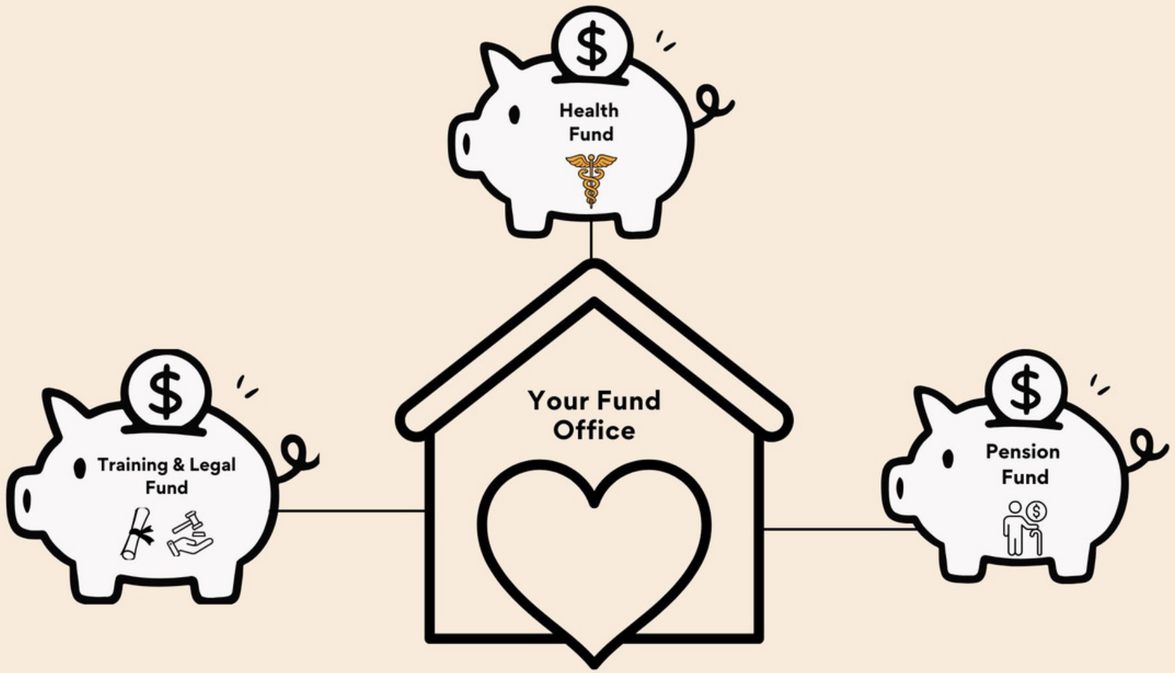

- Pracodawcy co miesiąc wpłacają pieniądze na te fundusze.
- Z pieniędzy tych pokrywane są koszty opieki zdrowotnej, emerytury, planu emerytalnego 401K (na przedmieściach), szkoleń oraz świadczeń prawnych.
- Fundusze te prowadzone są przez związki zawodowe i pracodawców.
- *Prawo chroni te pieniądze, mogą być one użyte wyłącznie na Twoje potrzeby..

***Przepisy prawa, które regulują funkcjonowanie tych funduszy i zapewniają ich ochronę to Ustawy Taft -Hartley i ERISA.**

SEIU

Dlaczego te świadczenia są dla Ciebie ważne

Świadczenia związkowe chronią Ciebie i Twoją rodzinę.



Otrzymujesz **opiekę zdrowotną** , **zasiłek w razie wypadku**

oraz **pieniądze po przejściu na emeryturę.**



Twoje świadczenia **pozostają z Tobą nawet po zmianie pracy, ale są przypisane do pracodawcy uczestniczącego w planie.**

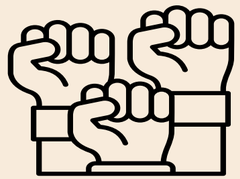

Pieniądze te są przeznaczone wyłącznie na **świadczenia dla członków** **— a nie na zyski firmy.**



Świadczenia te pomogą Ci **budować bezpieczeństwo już teraz** i w **przyszłości.**

SEIU

Biuro Funduszu to Twoje centrum pomocy

Biuro Funduszu pomaga w korzystaniu ze świadczeń i zrozumieniu ich zasad.

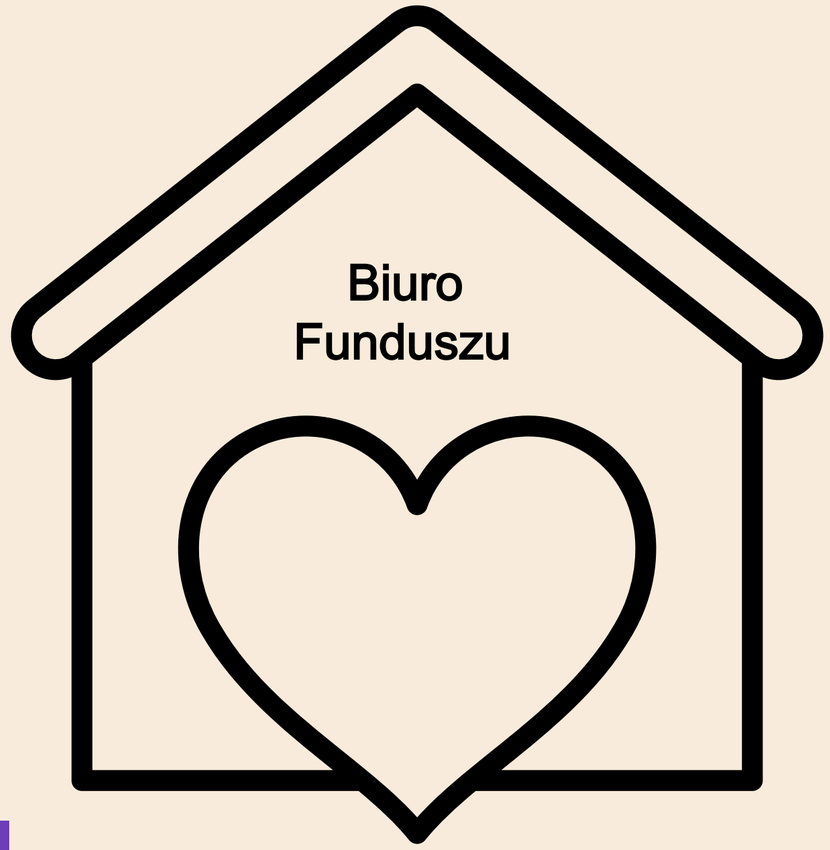

Biuro Funduszu może...

- Zarejestrować Ciebie i Twoją rodzinę do uzyskiwania świadczeń.
- Odpowiedzieć na pytania.
- Wymienić karty ubezpieczenia zdrowotnego.
- Odpowiedzieć na pytania dotyczące rachunków medycznych.
- Pomóc w razie urazu lub niepełnosprawności.
- Pomóc w złożeniu wniosku o emeryturę.
- Zapewnić dostęp do szkoleń i usług prawnych.

SEIU

Kiedy należy skontaktować się z Biurem Funduszu?

Zadzwoń do Biura Funduszu, jeżeli ...



- Zmieniasz adres lub numer telefonu.
- Weźmiesz ślub, rozwiedziesz się lub urodzisz dziecko.
- Zgubisz karty ubezpieczenia zdrowotnego.
- Masz niezapłacony rachunek medyczny.
- W wyniku niepełnosprawności nie możesz pracować.
- Zastanawiasz się nad przejściem na emeryturę.

SEIU

Dane kontaktowe Biura Funduszu

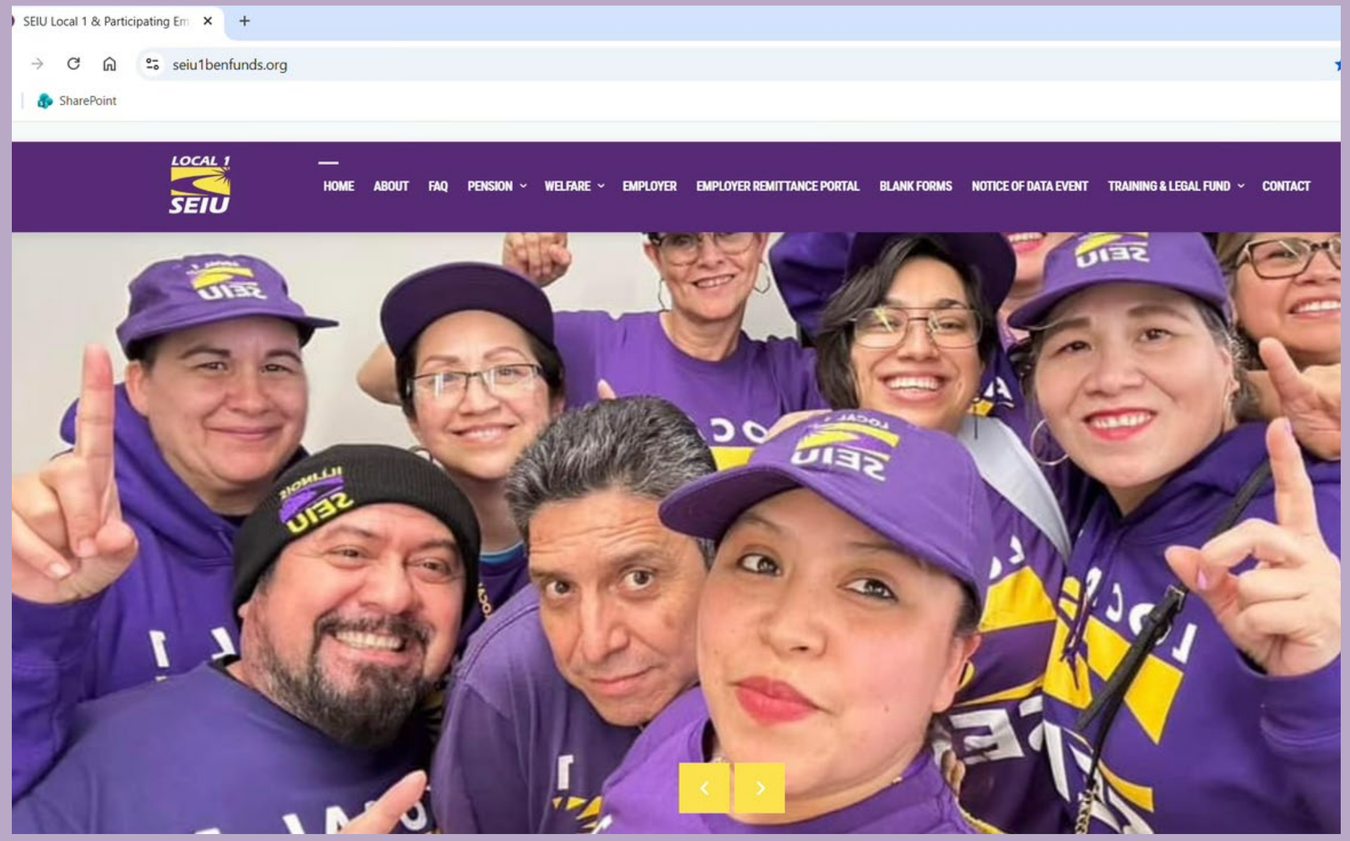

seiu1benfunds.org

(312) 233 -8888

Dostępna jest pomoc

w języku hiszpańskim i polskim.

SEIU



Czas na ćwiczenia

Przeanalizuj kilka różnych sytuacji i odpowiedz „tak” lub „nie” (lub „kciuk w górę/w dół”), kiedy należy skontaktować się z Biurem Funduszu:

Należy skontaktować się z Biurem Funduszu, kiedy...

1. Zgubiłem/ am karty ubezpieczenia zdrowotnego.
2. Chcę złożyć skargę na mojego pracodawcę.
3. Właśnie urodziłam dziecko.
4. Niedawno się przeprowadziłem/ am i mam nowy adres.
5. Chcę ubiegać się o inne stanowisko w mojej firmie.
6. Mam niezapłacony rachunek medyczny.
7. Nie dostałem/ am odpowiedniego wynagrodzenia.
8. Zastanawiam się nad przejściem na emeryturę.

Twoje świadczenia zdrowotne

Opieka lekarza i okulisty

UHS
UNION HEALTH SERVICE

Opieka dentysty

BlueCross BlueShield of Illinois

Leki na receptę

Optum Rx®

Krótkotrwała niezdolność do pracy

Lokal 1 SEIU Biuro Funduszu

SEIU

Kiedy kwalifikuję się do świadczeń?

Eligibility

You will become initially eligible on the first day of the Benefit Month corresponding to the Work Month in which you first accumulate at least 173.32 Credited Hours of employment for which an employer or employers are required to make a contribution to the Fund on your behalf. For example, if your employer makes contributions for you of at least 173.32 Credited Hours for work performed in January, your coverage will start on April 1.

Once you become eligible, you will remain eligible if you meet the requirements described below. The minimum Credited Hour requirement for continuing eligibility during a Work Month is 173.32 hours per month. The following table shows how Work Months correspond to Benefit Months.

Credited Hours	Worked During **(Work Month)**	Provides Eligibility **(Benefit Month)**
173.32	October 2017	January 2018
173.32	November 2017	February 2018
173.32	December 2017	March 2018
173.32	January 2018	April 2018
173.32	February 2018	May 2018
173.32	March 2018	June 2018
173.32	April 2018	July 2018
173.32	May 2018	August 2018
173.32	June 2018	September 2018
173.32	July 2018	October 2018
173.32	August 2018	November 2018
173.32	September 2018	December 2018

Uprawnienia do świadczeń zaczynają się **pierwszego dnia czwartego miesiąca składek pracodawcy.**

Jeśli masz jakiekolwiek pytania dotyczące swoich uprawnień, zadzwoń do obsługi członków:

312-233-8888

Czym jest Union Health Service? (UHS)

Twoje główne miejsce opieki lekarskiej i okulistycznej.

UNION HEALTH SERVICE

- UHS otwarto w 1955 roku.
- Klinika powstała dzięki pomocy członków Związku, którzy przeznaczyli część swojej podwyżki na stworzenie Funduszu.

UHS zapewnia 100% pokrycie kosztów usług ambulatoryjnych oraz opieki specjalistycznej;

ŻADNEJ DOPŁATY (CO -PAY), jeśli korzystasz z planu we właściwy sposób!

SEIU

Lokalizacje ośrodków Union Health Service

UHS prowadzi 6 ośrodków rozmieszczonych w Chicago i okolicy, zapewniających opiekę podstawową i specjalistyczną.

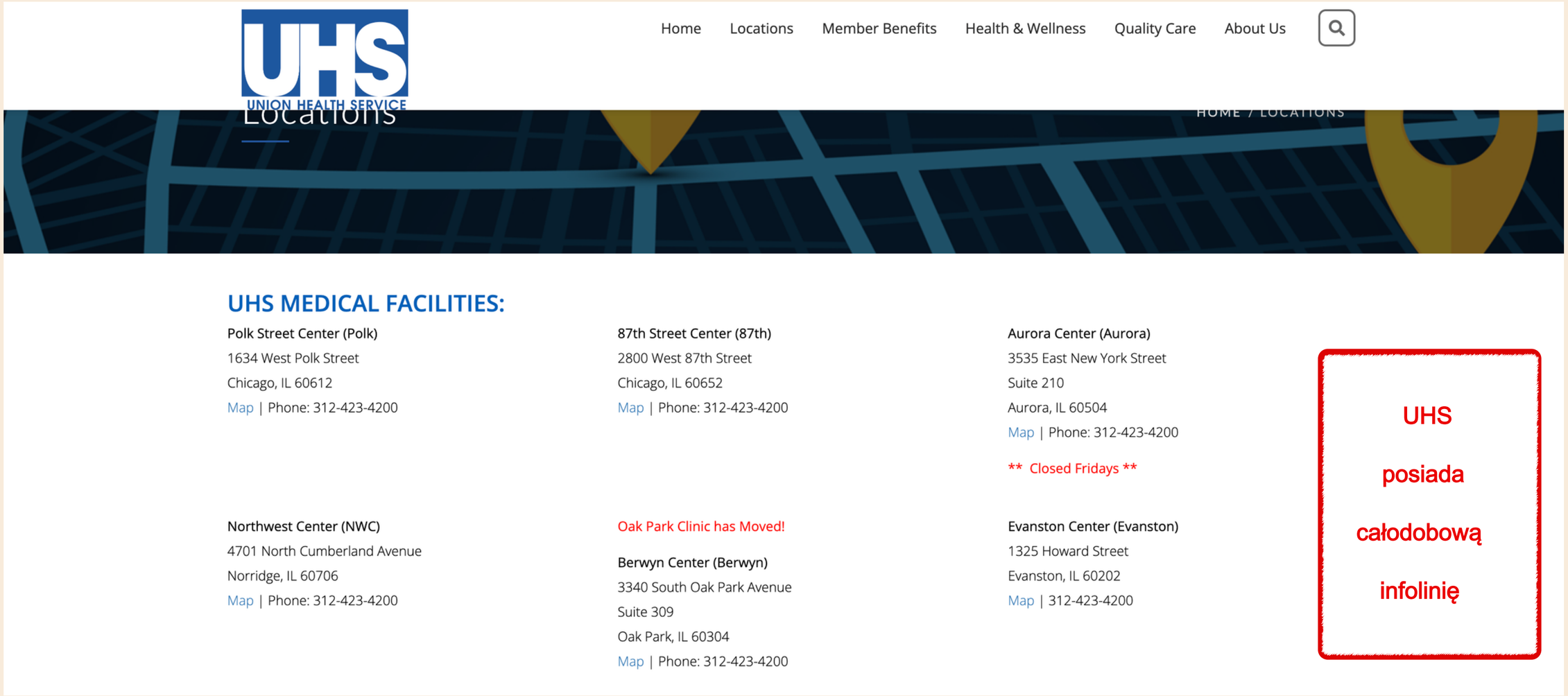

Union Health Services (UHS)

UHS zapewnia:



- Lekarzy pierwszego kontaktu
- Opiekę lekarzy specjalistów
- W izyty w przypadku choroby bez wcześniejszego umówienia
- Rentgen, USG i mammografię
- Skierowania na wszystkie usługi wymagające leczenia poza kliniką
- C ałodobową infolinię w nagłych przypadkach

UHS zapewnia 100% pokrycie kosztów usług ambulatoryjnych oraz opieki specjalistycznej - BEZ DOPŁATY;

UHS <u>NIE</u> zapewnia:



- C hirurgii ambulatoryjnej
- H ospitalizacji
- N iektórych usług specjalistycznych
- P ilnej pomocy medycznej w sytuacji zagrożenia życia

W tym przypadku konieczne jest skierowanie od UHS!

Jak korzystać ze świadczeń medycznych, aby uniknąć kosztów leczenia

UNION HEALTH SERVICE

- Zadzwoń do UHS, **312-423-4200** **wew. 7997** i zarejestruj się.
- Wybierz lekarza pierwszego kontaktu.
- Umawiaj się na regularne badania kontrolne.

Zawsze zaczynaj leczenie w UHS.
Zadzwoń do UHS w ciągu 48 godzin po sytuacjach wymagających nagłej opieki medycznej (emergency).

UHS zapewnia 100% pokrycie kosztów usług ambulatoryjnych oraz opieki specjalistycznej - BEZ DOPŁATY

SEIU



Czas na ćwiczenie

Przeczytaj poniższe scenariusze. Co powinna zrobić Maria?

1.Maria obudziła się przeziębiona i musi pójść do lekarza. Co powinna zrobić?

a. Zadzwonić do Biura Funduszu
b. Zadzwonić do UHS. Tam pomogą jej umówić wizytę lub przyjmą ją na wizytę w trybie pilnym z powodu choroby jeszcze tego samego dnia.
c. Zadzwonić do Walgreens,

1. Maria musi wykonać mammografię. Co powinna zrobić?

a. Zadzwonić do UHS. Tam pomogą jej umówić się na wizytę.
b. Zadzwonić do Biura Funduszu.
c. Zadzwonić do miejscowego szpitala.

1.Maria złamała rękę i była na pogotowiu. Co powinna zrobić?

a. Musi się wyspać .
b. Musi zadzwonić do biura funduszu .
c. Musi jak najszybciej skontaktować się z UHS, aby zgłosić wizytę w nagłym wypadku.

1.Maria obudziła się w niedzielę z gorączką. UHS jest nieczynne . Co powinna zrobić?

a. Zadzwonić do UHS. Przedstawiciel placówki pomoże jej.
b. Udać się do najbliższego gabinetu lekarskiego.
c. Zadzwonić do Biura Funduszu.

SEIU

Świadczenia stomatologiczne

Ubezpieczenie zapewnia BCBS of Illinois.



- Masz plan **BlueCare Dental HMO.**
- To plan opieki zarządzanej.
- Musisz wybrać swojego dentystę.
- W każdej chwili możesz zmienić dentystę.

Jeśli potrzebujesz pomocy

w wyborze dentysty:

Zadzwoń na infolinię dla uczestników

(866) -431 -1594

SEIU

Zestawienie świadczeń

BlueCross BlueShield of Illinois

SEIU Local 1 Participating Employers Health Trust

BlueCare Dental™
HMO Plan 740

BENEFITS SCHEDULE

ADA Code	Procedure	Patient Copay
D0120	Periodic Oral Evaluation - Established Patient	$0
D0140	Limited Oral Evaluation - Problem Focused	0
D0145	Oral Evaluation for a Patient Under Three Years of Age and Counseling with Primary Caregiver	0
D0150	Comprehensive Oral Evaluation - New or Established Patient	0
D0160	Detailed and Extensive Oral Evaluation - Problem Focused, by Report	0
D0170	Re-Evaluation - Limited, Problem Focused (Established Patient; Not Post-Operative Visit)	0
D0180	Comprehensive Periodontal Evaluation - New or Established Patient	0
D0210	Intraoral - Complete Series of Radiographic Images	0
D0220	Intraoral - Periapical First Radiographic Image	0
D0230	Intraoral - Periapical Each Additional Radiographic Image	0
D0240	Intraoral - Occlusal Radiographic Image	0
D0251	Extra-Oral Posterior Dental Radiographic Image	0
D0270	Bitewing - Single Radiographic Image	0
D0272	Bitewings - Two Radiographic Images	0
D0273	Bitewings - Three Radiographic Images	0
D0274	Bitewings - Four Radiographic Images	0
D0277	Vertical Bitewings - Seven to Eight Radiographic Images	0
D0320	Temporomandibular Joint Arthrogram, Including Injection	0
D0330	Panoramic Radiographic Image	0
D0340	2D Cephalometric Radiographic Image - Acquisition, Measurement and Analysis	0
D0350	2D Oral/Facial Photographic Image Obtained Intra-orally or Extra-orally	0
D0460	Pulp Vitality Tests	0
D0470	Diagnostic Casts	0
D0473	Accession of Tissue, Gross and Microscopic Examination, Preparation and Transmission of Written Report	0
D0474	Accession of Tissue, Gross and Microscopic Examination	0
D0999	Unspecified Diagnostic Procedure, by Report	0
D1110	Prophylaxis - Adult	0
D1120	Prophylaxis - Child	0
D1208	Topical Application of Fluoride - Excluding Varnish	0
D1310	Nutritional Counseling for Control of Dental Disease	0
D1330	Oral Hygiene Instructions	0
D1351	Sealant - Per Tooth	0
D1352	Preventive Resin Restoration in a Moderate to High Caries Risk Patient - Permanent Tooth	0
D1353	Sealant Repair - Per Tooth	0
D1354	Interim Caries Arresting Medicament Application - Per Tooth	0
D1510	Space Maintainer - Fixed, Unilateral - Per Quadrant	0
D1516	Space Maintainer - Fixed - Bilateral, Maxillary	0
D1517	Space Maintainer - Fixed - Bilateral, Mandibular	0
D1520	Space Maintainer - Removable, - Unilateral - Per Quadrant	0
D1526	Space Maintainer - Removable - Bilateral, Maxillary	0
D1527	Space Maintainer - Removable - Bilateral, Mandibular	0
D1551	Re-Cement or Re-Bond Bilateral Space Maintainer - Maxillary	0
D1552	Re-Cement or Re-Bond Bilateral Space Maintainer - Mandibular	0
D1553	Re-Cement or Re-Bond Unilateral Space Maintainer - Per Quadrant	0
D1556	Removal of Fixed Unilateral Space Maintainer - Per Quadrant	0
D1557	Removal of Fixed Bilateral Space Maintainer - Maxillary	0
D1558	Removal of Fixed Bilateral Space Maintainer - Mandibular	0
D1575	Distal Shoe Space Maintainer - Fixed, - Unilateral - Per Quadrant	0
D2140	Amalgam - One Surface, Primary or Permanent	0
D2150	Amalgam - Two Surfaces, Primary or Permanent	0
D2160	Amalgam - Three Surfaces, Primary or Permanent	0
D2161	Amalgam - Four or More Surfaces, Primary or Permanent	0
D2330	Resin-Based Composite - One Surface, Anterior	0
D2331	Resin-Based Composite - Two Surfaces, Anterior	$0
D2332	Resin-Based Composite - Three Surfaces, Anterior	0
D2335	Resin-Based Composite - Four or More Surfaces or Involving Incisal Angle (Anterior)	0
D2390	Resin-Based Composite Crown, Anterior	0
D2391	Resin-Based Composite - One Surface, Posterior	0
D2392	Resin-Based Composite - Two Surfaces, Posterior	0
D2393	Resin-Based Composite - Three Surfaces, Posterior	0
D2394	Resin-Based Composite - Four or More Surfaces, Posterior	0
D2510	Inlay - Metallic - One Surface	225
D2520	Inlay - Metallic - Two Surfaces	225
D2530	Inlay - Metallic - Three or More Surfaces	225
D2542	Onlay - Metallic - Two Surfaces	225
D2543	Onlay - Metallic - Three Surfaces	225
D2544	Onlay - Metallic - Four or More Surfaces	225
D2610	Inlay - Porcelain/Ceramic - One Surface	225
D2620	Inlay - Porcelain/Ceramic - Two Surfaces	225
D2630	Inlay - Porcelain/Ceramic - Three or More Surfaces	225
D2642	Onlay - Porcelain/Ceramic - Two Surfaces	225
D2643	Onlay - Porcelain/Ceramic - Three Surfaces	225
D2644	Onlay - Porcelain/Ceramic - Four or More Surfaces	225
D2650	Inlay - Resin-Based Composite - One Surface	225
D2651	Inlay - Resin-Based Composite - Two Surfaces	225
D2652	Inlay - Resin-Based Composite - Three or More Surfaces	225
D2662	Onlay - Resin-Based Composite - Two Surfaces	225
D2663	Onlay - Resin-Based Composite - Three Surfaces	225
D2664	Onlay - Resin-Based Composite - Four or More Surfaces	225
D2710	Crown - Resin-Based Composite (Indirect)	105
D2712	Crown - 3/4 Resin-based Composite (Indirect)	105
D2720	Crown - Resin with High Noble Metal	225
D2721	Crown - Resin with Predominantly Base Metal	225
D2722	Crown - Resin with Noble Metal	225
D2740	Crown - Porcelain/Ceramic Substrate	225
D2750	Crown - Porcelain Fused to High Noble Metal	225
D2751	Crown - Porcelain Fused to Predominantly Base Metal	225
D2752	Crown - Porcelain Fused to Noble Metal	225
D2753	Crown - Porcelain Fused to Titanium and Titanium Alloys	225
D2780	Crown - 3/4 Cast High Noble Metal	225
D2781	Crown - 3/4 Cast Predominantly Base Metal	225
D2782	Crown - 3/4 Cast Noble Metal	225
D2783	Crown - 3/4 Porcelain/Ceramic	225
D2790	Crown - Full Cast High Noble Metal	225
D2791	Crown - Full Cast Predominantly Base Metal	225
D2792	Crown - Full Cast Noble Metal	225
D2794	Crown - Titanium and Titanium Alloys	225
D2799	Provisional Crown - Further Treatment or Completion of Diagnosis Necessary Prior to Final Impression	70
D2910	Re-Cement or Re-Bond Inlay, Onlay, Veneer or Partial Coverage Restoration	0
D2915	Re-Cement or Re-Bond Indirectly Fabricated or Prefabricated Post and Core	0
D2920	Re-Cement or Re-Bond Crown	0
D2921	Reattachment of Tooth Fragment, Incisal Edge or Cusp	0
D2929	Prefabricated Porcelain/Ceramic Crown - Primary Tooth	0
D2930	Prefabricated Stainless Steel Crown - Primary Tooth	65
D2931	Prefabricated Stainless Steel Crown - Permanent Tooth	0
D2932	Prefabricated Resin Crown	0
D2933	Prefabricated Stainless Steel Crown with Resin Window	0
D2934	Prefabricated Esthetic Coated Stainless Steel Crown - Primary Tooth	0
D2940	Protective Restoration	0
D2941	Interim Therapeutic Restoration - Primary Dentition	0
D2949	Restorative Foundation for an Indirect Restoration	0
D2950	Core Buildup, Including any Pins when Required	0
D2951	Pin Retention - Per Tooth, in Addition to Restoration	0
D2952	Post and Core in Addition to Crown, Indirectly Fabricated	0
D2953	Each Additional Indirectly Fabricated Post - Same Tooth	0
D2954	Prefabricated Post and Core in Addition to Crown	0
D2957	Each Additional Prefabricated Post - Same Tooth	0
D2980	Crown Repair Necessitated by Restorative Material Failure	0
D2981	Inlay Repair Necessitated by Restorative Material Failure	0
D2982	Onlay Repair Necessitated by Restorative Material Failure	0

SEIU

Świadczenia obejmujące leki na receptę

Ubezpieczenie zapewnia OptumRx

Leki generyczne

Zapas na 30 dni	$5
Zapas na 31 -60 dni	$10 $10
Zapas na 61 -90 dni	$12,50

Leki markowe

Zapas na 30 dni	$20
Zapas na 31 -60 dni	$40
Zapas na 61 -90 dni	$50

Skontaktuj się z OptumRx

Infolinia obsługi członków

(866) 207 -5623

www.optumrx.com

Krótkotrwała niezdolność do pracy

Świadczenia wypłacane w przypadku, gdy ubezpieczony zostanie uznany

za całkowicie niezdolnego do pracy.



Maksymalny okres przysługujących świadczeń na każdy

okres niezdolności do pracy wynosi 26 tygodni:

- $400/tydz. (przez pierwsze 13 tygodni)
- $200 / tydz . (przez kolejne 13 tygodni)

Od tych świadczeń potrącane są federalne składki ubezpieczeniowe (FICA), które są następnie przekazywane bezpośrednio rządowi federalnemu . Twój pracodawca pokrywa część podatków na ubezpieczenie FICA - tyle samo co ty .

Kontakt:

Dział Roszczeń

312-233-8877

SEIU

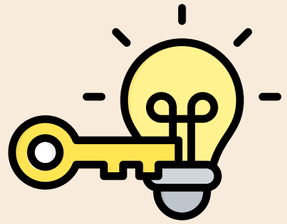

Najważniejsze wnioski

Twoje świadczenia są cenne – skorzystaj z nich!

Jeśli potrzebujesz opieki lekarza lub okulisty, zawsze zaczynaj od UHS.

Biuro Funduszu chętnie ci pomoże.

SEIU

Zanim wyjdziesz...

Przekaż nam swoją opinię !
Poświęć kilku minut na wypełnienie tej ankiety.

