Fondo de Capacitaciones y Servicios Legales

Comprendiendo sus beneficios:

Salud

Octubre de 2026

¡Cómo está de ánimo!



Fondo de Capacitaciones y Servicios Legales

¡Este es un nuevo fondo disponible para todos los miembros elegibles del Local 1 de SEIU!



- **USTEDES** negociaron este beneficio en su contrato
- Los miembros del Local 1 de SEIU con contratos marco de servicios de limpieza y los miembros de seguridad de BOMA Security son elegibles
- Los empleadores han pagado por este servicio: ¡es hora de utilizarlo!

Contáctenos: 312 - 233 - 8794, TLFund@seiu1benefits.org

Fondo de Capacitaciones y Servicios Legales

¡Este es un nuevo fondo disponible para todos los miembros elegibles del Local 1 de SEIU!

Capacitación



- Clases de ESL (inglés como segunda lengua) en Zoom
- Programa de capacitación para servicios de limpieza ecológicos
- Comprender sus beneficios
- Educación financiera
- Educación digital

Servicios legales



- Inmigración
  - Ciudadanía estadounidense
  - Mostrador de información sobre inmigración
- Bienes raíces
  - Compra/Venta
- Planificación patrimonial
  - Testamentos
  - Poderes

Contáctenos: 312 - 233 - 8794, TLFund@seiu1benefits.org

Hoy aprenderá...



- Qué son los fondos de beneficios de la Unión
- Por qué son importantes para usted
- Qué beneficios de salud tiene
- Cuándo y cómo utilizar sus beneficios de salud
- A quién acudir si necesita ayuda

SEIU

La Unión frente a la Oficina del Fondo

La Unión y la Oficina del Fondo son dos cosas distintas



La Union: una organización que representa a los trabajadores

- Organiza a los trabajadores
- Negocia salarios, beneficios y condiciones laborales
- Protege y lucha por los derechos de los trabajadores



La Oficina del Fondo: una organización que administra los beneficios de los empleados

- Salud, pensiones y beneficios de capacitación y ayuda legal
- Proporciona información sobre sus beneficios
- Procesa los pagos y mantiene la elegibilidad

¿Qué son los Fondos de Beneficios de la Unión?

Sus beneficios los paga su empleador y se mantienen en los fondos de beneficios de la Unión.

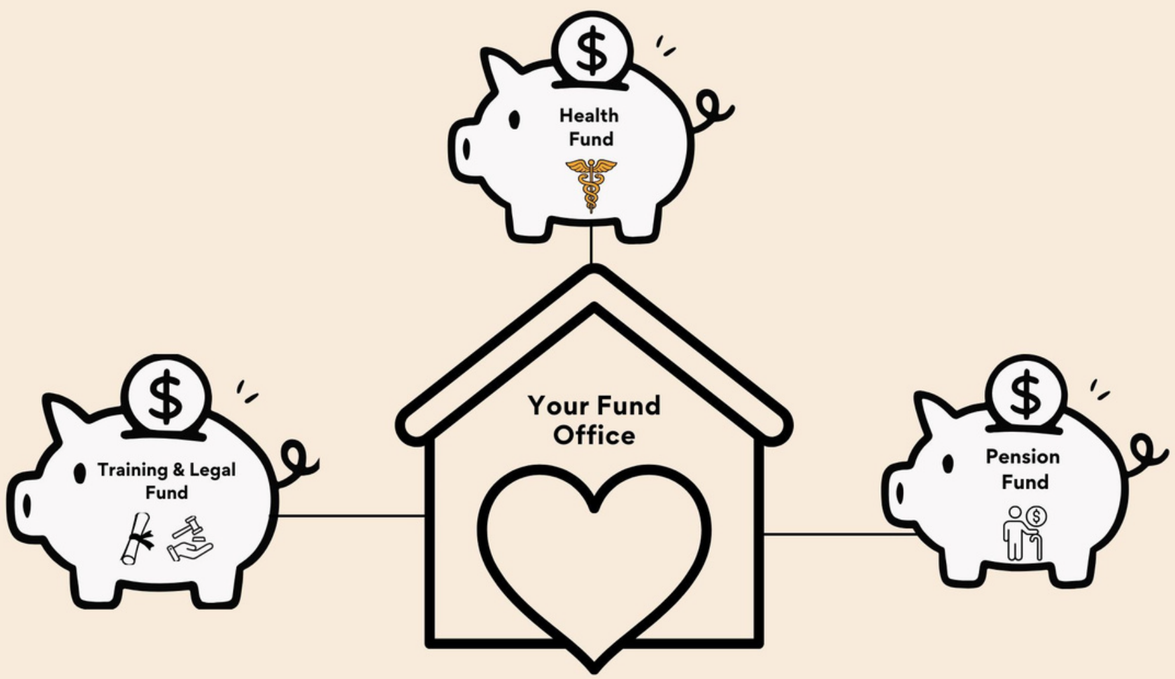

- Los empleadores aportan dinero a los fondos cada mes
- Ese dinero se destina a cubrir sus beneficios médicos, de jubilación, 401K (en los suburbios), de capacitación y de ayuda legal
- Los fondos están gestionados por la Union y los empleadores
- La *ley protege este dinero para que solo se pueda utilizar en beneficio suyo

***Taft Hartley y ERISA son las leyes que establecen y protegen estos fondos**

SEIU

Por qué estos beneficios son importantes para usted

Los beneficios de su Unión ayudan a protegerlo a usted y a su familia



Recibe **seguro médico** , **ingresos si se lesiona** y **dinero cuando se jubile**



Sus beneficios **lo acompañan cuando cambia de trabajo, siempre que permanezca con un empleador participante**



El dinero se utiliza únicamente para **los beneficios de los miembros, no para los beneficios de la compañía**



Estos beneficios lo ayudan a **construir seguridad ahora** y en el **futuro**

SEIU

La Oficina del Fondo es su Centro de Asistencia

La Oficina del Fondo lo ayuda a utilizar y comprender sus beneficios



La Oficina del Fondo puede...

- Inscribirlo a usted y a su familia en los planes de beneficios
- Responder a sus preguntas sobre los beneficios
- Reemplazar las tarjetas de identificación del seguro médico
- Responder a preguntas sobre facturas médicas
- Ayudarlo si sufre una lesión o queda discapacitado
- Ayudarlo a solicitar la jubilación
- Ponerlo en contacto con servicios de capacitación y ayuda legal

SEIU

¿Cuándo debo llamar a la Oficina del Fondo?



Llame a la Oficina del Fondo si...

- Cambia de domicilio, de número de teléfono o de correo electrónico
- Se casa, se divorcia o tiene un hijo
- Pierde o necesita una copia de sus tarjetas de identificación del seguro médico
- Tiene una factura médica pendiente de pago
- Queda discapacitado y no puede trabajar
- Está pensando en jubilarse

SEIU

Información de contacto de la Oficina del Fondo

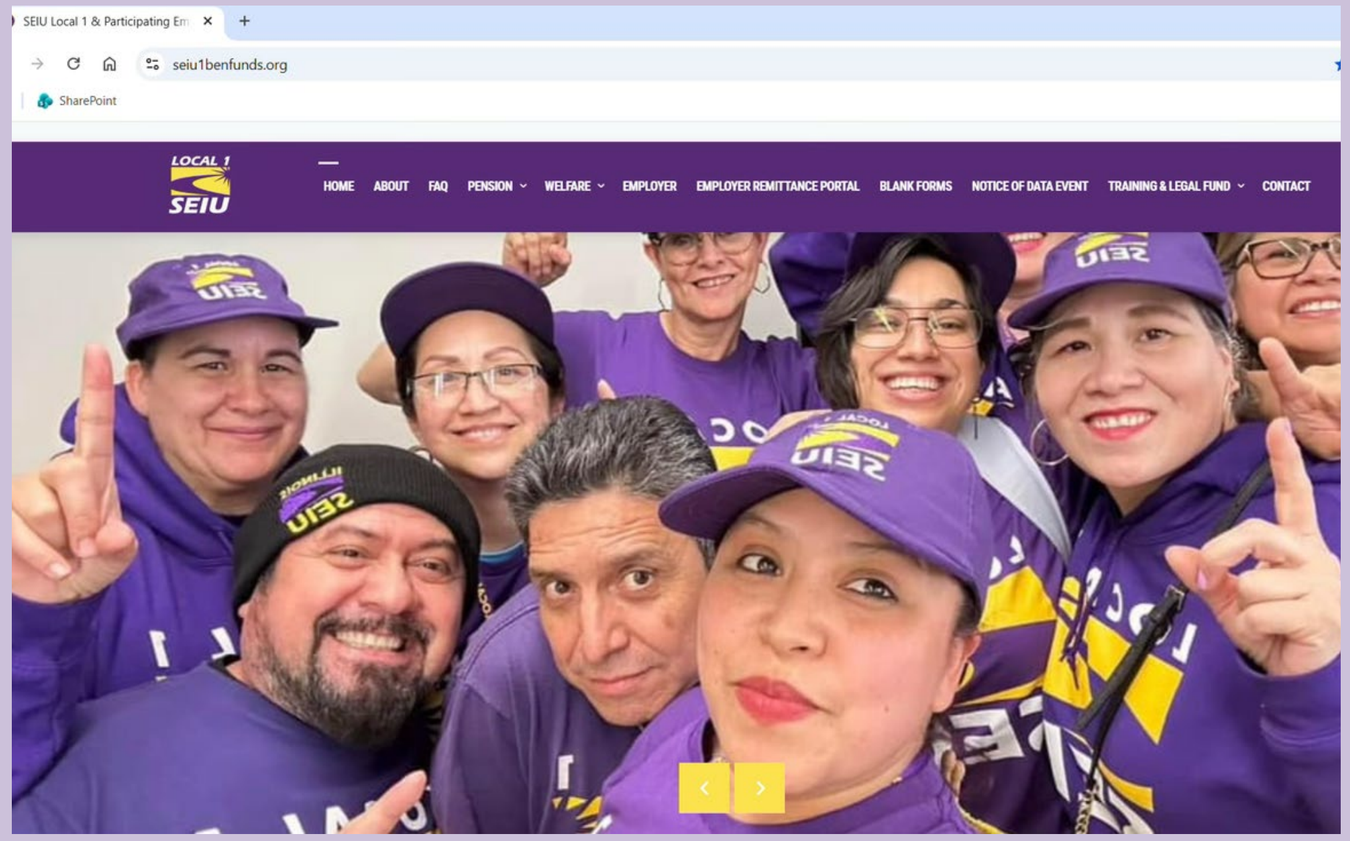

seiu1benfunds.org

(312) 233 -8888

Ayuda disponible en español y polaco

SEIU



Practiquemos

Analice algunas situaciones diferentes y responda que sí o que no (o pulgar hacia arriba/hacia abajo) a cuándo debería llamar a la oficina del fondo:

Debería llamar a la Oficina del Fondo...

1. He perdido mis tarjetas de identificación del seguro médico.
2. Quiero presentar una queja contra mi empleador.
3. Acabo de tener un bebé.
4. Me he mudado recientemente y tengo una nueva dirección.
5. Quiero solicitar otro puesto en mi compañía.
6. Tengo una factura médica pendiente de pago.
7. No me han pagado el monto correcto.
8. Estoy pensando en jubilarme.

SEIU

Sus Beneficios de Salud

Atención médica y de la vista

UHS
UNION HEALTH SERVICE

Atención dental

BlueCross BlueShield of Illinois

Medicamentos por receta

Optum Rx®

Discapacidad a corto plazo

Oficina del Fondo del Local 1 de SEIU

SEIU

¿Cuándo soy elegible para recibir beneficios?

Eligibility

You will become initially eligible on the first day of the Benefit Month corresponding to the Work Month in which you first accumulate at least 173.32 Credited Hours of employment for which an employer or employers are required to make a contribution to the Fund on your behalf. For example, if your employer makes contributions for you of at least 173.32 Credited Hours for work performed in January, your coverage will start on April 1.

Once you become eligible, you will remain eligible if you meet the requirements described below. The minimum Credited Hour requirement for continuing eligibility during a Work Month is 173.32 hours per month. The following table shows how Work Months correspond to Benefit Months.

Credited Hours	Worked During **(Work Month)**	Provides Eligibility **(Benefit Month)**
173.32	October 2017	January 2018
173.32	November 2017	February 2018
173.32	December 2017	March 2018
173.32	January 2018	April 2018
173.32	February 2018	May 2018
173.32	March 2018	June 2018
173.32	April 2018	July 2018
173.32	May 2018	August 2018
173.32	June 2018	September 2018
173.32	July 2018	October 2018
173.32	August 2018	November 2018
173.32	September 2018	December 2018

La elegibilidad comienza **el primer día del cuarto mes de las contribuciones del empleador.**

Si tiene alguna pregunta sobre su elegibilidad, llame a los servicios para miembros: 312 -233 -8888

¿Qué es Union Health Service? (UHS)

Su centro principal de atención médica y de la vista

UNION HEALTH SERVICE

- El UHS abrió sus puertas en 1955

- La clínica se construyó con la ayuda de los miembros de la Unión, que destinaron parte de su aumento salarial a crear un fondo para la construcción

UHS ofrece una cobertura del 100% para los servicios de la clínica y el cuidado referido;

¡SIN COPAGO si utiliza correctamente el plan!

SEIU

Centros de Union Health Service

UHS opera seis centros en toda la zona metropolitana de Chicago que ofrecen atención primaria y especializada

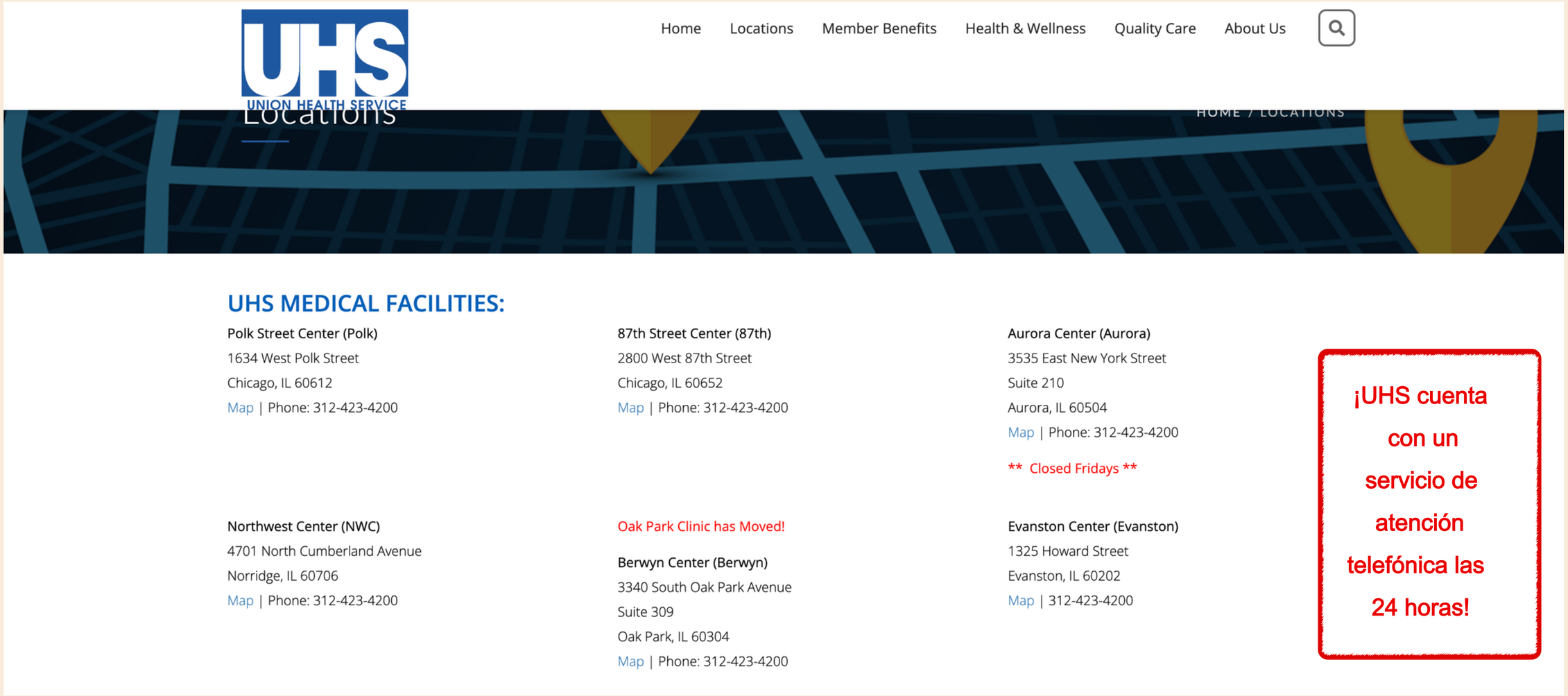

Union Health Services (UHS)

Qué ofrece UHS:



- Médicos de atención primaria
- Atención médica especializada
- Visitas por enfermedad sin cita previa
- Radiografías, ecografías y mamografías
- Referidos para todos los servicios necesarios fuera de las clínicas
- Servicio de atención de urgencias las 24 horas del día, los 7 días de la semana

UHS ofrece una cobertura del 100% para los servicios de la clínica y la atención referida:
SIN COPAGO

Lo que UHS NO ofrece:



- Servicios de cirugía ambulatoria
- Hospitalización
- Atención médica de algunas especialidades
- Servicios de urgencias que pongan en peligro la vida

¡Para estos servicios se necesita un referido de UHS!

SEIU

Cómo utilizar sus beneficios médicos para asegurarse de no tener gastos médicos

UNION HEALTH SERVICE

- Llame a UHS, **al 312 -423 -4200, ext. 7997,** e inscríbase
- Elija un médico de cuidado primario
- Programe chequeos médicos periódicos

Inicie siempre la atención en UHS
Llame a UHS en un plazo de 48 horas después de una emergencia

UHS ofrece cobertura del 100% para servicios clínicos y atención referida: SIN COPAGO

SEIU



Practiquemos

Lea las siguientes situaciones. ¿Qué debería hacer María?

1. María se ha despertado con un resfriado y necesita ir al médico. ¿Qué debería hacer?

a. Llamar a la Oficina del Fondo
b. Llamar a UHS. Ellos la ayudarán a concertar una cita o la atenderán el mismo día.
c. Llamar a Walgreens

2. María necesita hacerse una mamografía. ¿Qué debería hacer?

a. Llamar a UHS . Ellos la ayudarán a concertar una cita.
b. Llamar a la oficina del fondo.
c. Llamar a su hospital local.

3. María se rompió el brazo y fue a la sala de emergencias. ¿Qué debe hacer?

a. Necesita descansar .
b. Tiene que llamar a la oficina del fondo .
c. Tiene que llamar a UHS lo antes posible para informar de la visita a la sala de emergencias.

4. María se despertó un domingo con fiebre. UHS está cerrado . ¿Qué debe hacer?

a. Llamar a UHS. Un representante la ayudará.
b. Acudir a la consulta de su médico más cercana.
c. Llamar a la oficina del fondo.

SEIU

Beneficios dentales

Cubierto a través de BCBS de Illinois



- Usted t iene **BlueCare Dental HMO**
- Es un plan de atención médica administrada
- Debe elegir su propio dentista
- Puede cambiar de dentista en cualquier momento

Si necesita ayuda para elegir un proveedor:

Llame a la línea de asistencia al participante

(866) -431 - 1594

SEIU

Lista de beneficios

BlueCross BlueShield of Illinois

SEIU Local 1 Participating Employers Health Trust

BlueCare Dental™
HMO Plan 740

BENEFITS SCHEDULE

ADA Code	Procedure	Patient Copay
D0120	Periodic Oral Evaluation - Established Patient	$0
D0140	Limited Oral Evaluation - Problem Focused	0
D0145	Oral Evaluation for a Patient Under Three Years of Age and Counseling with Primary Caregiver	0
D0150	Comprehensive Oral Evaluation - New or Established Patient	0
D0160	Detailed and Extensive Oral Evaluation - Problem Focused, by Report	0
D0170	Re-Evaluation - Limited, Problem Focused (Established Patient; Not Post-Operative Visit)	0
D0180	Comprehensive Periodontal Evaluation - New or Established Patient	0
D0210	Intraoral - Complete Series of Radiographic Images	0
D0220	Intraoral - Periapical First Radiographic Image	0
D0230	Intraoral - Periapical Each Additional Radiographic Image	0
D0240	Intraoral - Occlusal Radiographic Image	0
D0251	Extra-Oral Posterior Dental Radiographic Image	0
D0270	Bitewing - Single Radiographic Image	0
D0272	Bitewings - Two Radiographic Images	0
D0273	Bitewings - Three Radiographic Images	0
D0274	Bitewings - Four Radiographic Images	0
D0277	Vertical Bitewings - Seven to Eight Radiographic Images	0
D0320	Temporomandibular Joint Arthrogram, Including Injection	0
D0330	Panoramic Radiographic Image	0
D0340	2D Cephalometric Radiographic Image - Acquisition, Measurement and Analysis	0
D0350	2D Oral/Facial Photographic Image Obtained Intra-orally or Extra-orally	0
D0460	Pulp Vitality Tests	0
D0470	Diagnostic Casts	0
D0473	Accession of Tissue, Gross and Microscopic Examination, Preparation and Transmission of Written Report	0
D0474	Accession of Tissue, Gross and Microscopic Examination	0
D0999	Unspecified Diagnostic Procedure, by Report	0
D1110	Prophylaxis - Adult	0
D1120	Prophylaxis - Child	0
D1208	Topical Application of Fluoride - Excluding Varnish	0
D1310	Nutritional Counseling for Control of Dental Disease	0
D1330	Oral Hygiene Instructions	0
D1351	Sealant - Per Tooth	0
D1352	Preventive Resin Restoration in a Moderate to High Caries Risk Patient - Permanent Tooth	0
D1353	Sealant Repair - Per Tooth	0
D1354	Interim Caries Arresting Medicament Application - Per Tooth	0
D1510	Space Maintainer - Fixed, Unilateral - Per Quadrant	0
D1516	Space Maintainer - Fixed - Bilateral, Maxillary	0
D1517	Space Maintainer - Fixed - Bilateral, Mandibular	0
D1520	Space Maintainer - Removable, - Unilateral - Per Quadrant	0
D1526	Space Maintainer - Removable - Bilateral, Maxillary	0
D1527	Space Maintainer - Removable - Bilateral, Mandibular	0
D1551	Re-Cement or Re-Bond Bilateral Space Maintainer - Maxillary	0
D1552	Re-Cement or Re-Bond Bilateral Space Maintainer - Mandibular	0
D1553	Re-Cement or Re-Bond Unilateral Space Maintainer - Per Quadrant	0
D1556	Removal of Fixed Unilateral Space Maintainer - Per Quadrant	0
D1557	Removal of Fixed Bilateral Space Maintainer - Maxillary	0
D1558	Removal of Fixed Bilateral Space Maintainer - Mandibular	0
D1575	Distal Shoe Space Maintainer - Fixed, - Unilateral - Per Quadrant	0
D2140	Amalgam - One Surface, Primary or Permanent	0
D2150	Amalgam - Two Surfaces, Primary or Permanent	0
D2160	Amalgam - Three Surfaces, Primary or Permanent	0
D2161	Amalgam - Four or More Surfaces, Primary or Permanent	0
D2330	Resin-Based Composite - One Surface, Anterior	0
D2331	Resin-Based Composite - Two Surfaces, Anterior	$0
D2332	Resin-Based Composite - Three Surfaces, Anterior	0
D2335	Resin-Based Composite - Four or More Surfaces or Involving Incisal Angle (Anterior)	0
D2390	Resin-Based Composite Crown, Anterior	0
D2391	Resin-Based Composite - One Surface, Posterior	0
D2392	Resin-Based Composite - Two Surfaces, Posterior	0
D2393	Resin-Based Composite - Three Surfaces, Posterior	0
D2394	Resin-Based Composite - Four or More Surfaces, Posterior	0
D2510	Inlay - Metallic - One Surface	225
D2520	Inlay - Metallic - Two Surfaces	225
D2530	Inlay - Metallic - Three or More Surfaces	225
D2542	Onlay - Metallic - Two Surfaces	225
D2543	Onlay - Metallic - Three Surfaces	225
D2544	Onlay - Metallic - Four or More Surfaces	225
D2610	Inlay - Porcelain/Ceramic - One Surface	225
D2620	Inlay - Porcelain/Ceramic - Two Surfaces	225
D2630	Inlay - Porcelain/Ceramic - Three or More Surfaces	225
D2642	Onlay - Porcelain/Ceramic - Two Surfaces	225
D2643	Onlay - Porcelain/Ceramic - Three Surfaces	225
D2644	Onlay - Porcelain/Ceramic - Four or More Surfaces	225
D2650	Inlay - Resin-Based Composite - One Surface	225
D2651	Inlay - Resin-Based Composite - Two Surfaces	225
D2652	Inlay - Resin-Based Composite - Three or More Surfaces	225
D2662	Onlay - Resin-Based Composite - Two Surfaces	225
D2663	Onlay - Resin-Based Composite - Three Surfaces	225
D2664	Onlay - Resin-Based Composite - Four or More Surfaces	225
D2710	Crown - Resin-Based Composite (Indirect)	105
D2712	Crown - 3/4 Resin-based Composite (Indirect)	105
D2720	Crown - Resin with High Noble Metal	225
D2721	Crown - Resin with Predominantly Base Metal	225
D2722	Crown - Resin with Noble Metal	225
D2740	Crown - Porcelain/Ceramic Substrate	225
D2750	Crown - Porcelain Fused to High Noble Metal	225
D2751	Crown - Porcelain Fused to Predominantly Base Metal	225
D2752	Crown - Porcelain Fused to Noble Metal	225
D2753	Crown - Porcelain Fused to Titanium and Titanium Alloys	225
D2780	Crown - 3/4 Cast High Noble Metal	225
D2781	Crown - 3/4 Cast Predominantly Base Metal	225
D2782	Crown - 3/4 Cast Noble Metal	225
D2783	Crown - 3/4 Porcelain/Ceramic	225
D2790	Crown - Full Cast High Noble Metal	225
D2791	Crown - Full Cast Predominantly Base Metal	225
D2792	Crown - Full Cast Noble Metal	225
D2794	Crown - Titanium and Titanium Alloys	225
D2799	Provisional Crown - Further Treatment or Completion of Diagnosis Necessary Prior to Final Impression	70
D2910	Re-Cement or Re-Bond Inlay, Onlay, Veneer or Partial Coverage Restoration	0
D2915	Re-Cement or Re-Bond Indirectly Fabricated or Prefabricated Post and Core	0
D2920	Re-Cement or Re-Bond Crown	0
D2921	Reattachment of Tooth Fragment, Incisal Edge or Cusp	0
D2929	Prefabricated Porcelain/Ceramic Crown - Primary Tooth	0
D2930	Prefabricated Stainless Steel Crown - Primary Tooth	65
D2931	Prefabricated Stainless Steel Crown - Permanent Tooth	0
D2932	Prefabricated Resin Crown	0
D2933	Prefabricated Stainless Steel Crown with Resin Window	0
D2934	Prefabricated Esthetic Coated Stainless Steel Crown - Primary Tooth	0
D2940	Protective Restoration	0
D2941	Interim Therapeutic Restoration - Primary Dentition	0
D2949	Restorative Foundation for an Indirect Restoration	0
D2950	Core Buildup, Including any Pins when Required	0
D2951	Pin Retention - Per Tooth, in Addition to Restoration	0
D2952	Post and Core in Addition to Crown, Indirectly Fabricated	0
D2953	Each Additional Indirectly Fabricated Post - Same Tooth	0
D2954	Prefabricated Post and Core in Addition to Crown	0
D2957	Each Additional Prefabricated Post - Same Tooth	0
D2980	Crown Repair Necessitated by Restorative Material Failure	0
D2981	Inlay Repair Necessitated by Restorative Material Failure	0
D2982	Onlay Repair Necessitated by Restorative Material Failure	0

Beneficios de medicamentos por receta

SEIU

Cubierto a través de OptumRx

Optum Rx®

Genéricos

Suministro para 30 días	$5
Suministro de 31 a 60 días	$10
Suministro de 61 a 90 días	$12.50

De marca

Suministro para 30 días	$20
Suministro de 31 a 60 días	$40
Suministro de 61 a 90 días	$50

Póngase en contacto con OptumRx

Línea directa de atención a los miembros:

(866) 207 -5623

www.optumrx.com

Discapacidad a corto plazo

Se concede cuando se considera que un miembro está totalmente discapacitado y no puede trabajar.



El período Máximo durante el cual se pagan los beneficios por cada período de discapacidad es de 26 semanas:

- $400/semana (primeras 13 semanas)
- $200/semana (las siguientes 13 semanas)

De este beneficio se retienen los impuestos de la Contribución al Seguro Federal (FICA) y se pagan directamente al gobierno federal . Su empleador paga los montos correspondientes del impuesto FICA .

Contacto:

Departamento de Reclamaciones

312-233-8877

SEIU

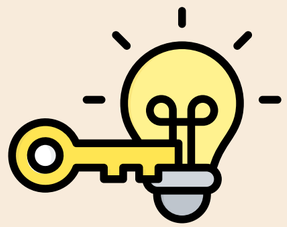

Conclusiones clave

Sus beneficios son valiosos: ¡aprovéchelos!

Comience siempre por UHS para la atención médica y de la vista .

La Oficina del Fondo está ahí para ayudarlo .

SEIU

Antes de irse ...

¡Denos su opinión! Tómese unos minutos para completar nuestra encuesta

